

HT100 UPUTE ZA UPORABU

OPĆI TEHNIČKI ZAHTJEVI

HT100 je termostat temperature prostorije s kabelskim daljinskim upravljanjem. Korisnik može temperaturu namjestiti na željenu temperaturu prostorije i time postići udobnije i ekonomičnije grijanje.

- Precizno mjerenje temperature
- 2-položajna (on/off) regulacija
- Kabelski spoj

HT100 i PRIPADAJUĆA OPREMA

HT100 termostat temperature prostorije Navojni umetci i vjci Alkalna baterija

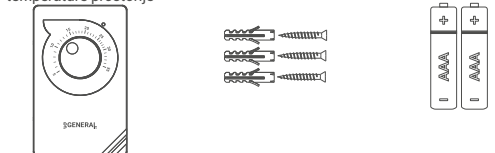

TEHNIČKI PODACI

| | |
|------------------------------|---|
| Dimenzije | 145mm / 90mm / 29.8mm |
| Radna struja | 3V DC (2 x AAA alkalne baterije) |
| Releji NO uklopne struje | 8A (250VAC – omski teret) 5A (30VDC – omski teret) |
| Točnost mjerenja temperature | 0.1°C |
| Osjetljivost pri radu | 0.5°C |
| Područje radne temperature | (5°C) – (35°C) |
| Vijek trajanja baterija | 1 godina (2 x AAA) |
| Radna temperatura | (-10°C) – (+50°C) |
| Temperatura spremanja | (-20°C) – (+60°C) |

TERMOSTAT TEMPERATURE PROSTORIJE

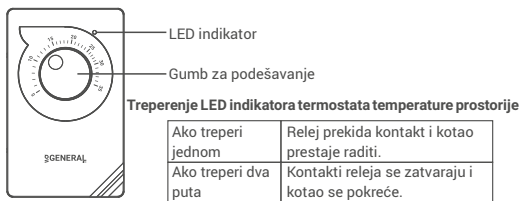

MJESTO INSTALIRANJA TERMOSTATA TEMPERATURE PROSTORIJE

Termostat temperature prostorije treba instalirati u prostoriji u kojoj se najčešće boravi. Npr. u dnevnom boravku ili predvorju. Kao mjesta neprikladna za instaliranje termostata temperature prostorije treba izbjegavati mjesta gdje postoji cirkulacija zraka, kao što su ulazna vrata ili blizina prozora. Isto tako ne blizu uređaja za grijanje, kao što su radijatori, peći i na mjestima izloženim izravnom djelovanju sunčevih zraka. Termostat temperature prostorije treba instalirati iznad poda na visini 50 cm – 150 cm. Biti će potrebno nekoliko pokušaja pri pronalaženju najprikladnijeg mjesta za instaliranje.

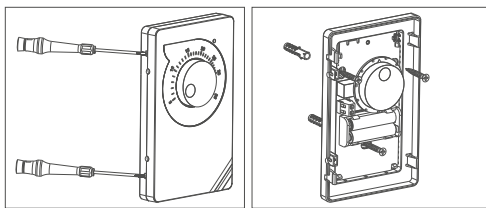
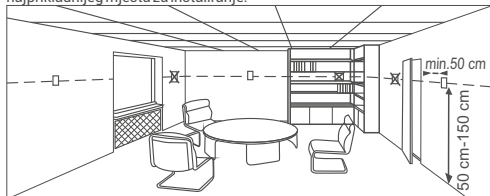

UGRADNJA BATERIJA

Prije pokretanja treba isključiti uređaj spojen na termostat temperature prostorije i isključiti električno napajanje. Kao što je prikazano na gornjoj slici, odvijać pritisnuti prema naprijed iz prikazanog prostora, saviti lamele i skinuti prednji poklopac.

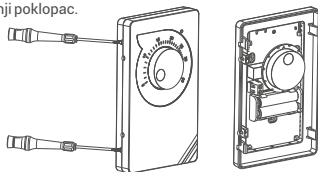

U pretinac za baterije staviti 2 nove AAA alkalne baterije, s ispravnim polaritetom. Objе baterije zamijeniti istodobno. Nakon toga centrirati prednji dio termostata temperature prostorije prema stražnjem dijelu i pritisnuti ga prema stražnjem dijelu.

UPOZORENJE!

Baterije treba izvaditi ako se termostat neće koristiti dulje vrijeme (dulje od 15 dana). Inače će se pojaviti neispravnost rada termostata za koju se ne priznaje jamstveno pravo.

Molimo da istrošene baterije bacite u za to predviđen spremnik.

HEMA OŽIČENJA TERMOSTATA TEMPERATURE PROSTORIJE

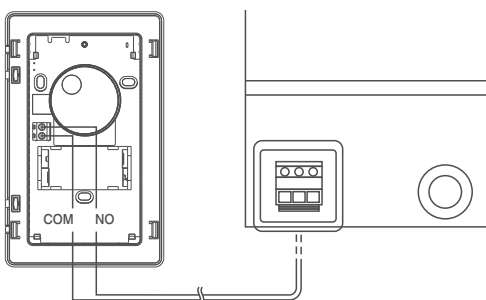

UPOZORENJE!

Radove na električnoj instalaciji unutar kotla smiju izvoditi samo profesionalne stručne osobe.

RADNA LOGIKA TERMOSTATA TEMPERATURE PROSTORIJE

Vaš termostat temperature prostorije početi će raditi od trenutka kada u njega umetnete baterije. Vaš termostat temperature prostorije svakih 5 sekundi mjeri temperaturu njegove radne okoline. Ako bi se temperatura prostorije povisila za 0,5 °C iznad namještene temperature, vaš termostat temperature prostorije poslati će nalog prijammiku i isključiti kotao, a ako se temperatura snizi za 0,5 °C, termostat će uključiti kotao. Time se postiže da temperatura prostorije ostane unutar zadanog područja.

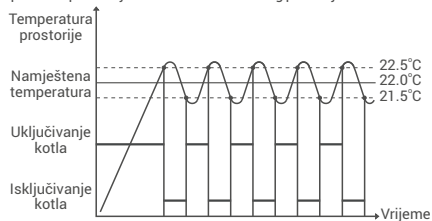

ČESTO POSTAVLJANA PITANJA

• Da li je moj termostat temperature prostorije kompatibilan s mojim kotlom?

Vaš termostat temperature prostorije je kompatibilan ako vaš kotao posjeduje dvopoložajne (on/off) spojeve. Informaciju o vašem kotlu možete potražiti u uputama za uporabu kotla ili dobiti od ovlaštenog servisa za kotao.

• Kako ču moj kotao spojiti s termostatom temperature prostorije?

Preporučamo da spajanje vašeg termostata temperature prostorije i kotla izvrši profesionalna kvalificirana stručna osoba.

Za spajanje termostata temperature prostorije i kotla biti će dovoljan kabel 2x0,75 mm.

Drugi kraj para kabela treba spojiti na stezaljku unutar termostata temperature prostorije, kako je prikazano u odjeljku „HEMA OŽIČENJA TERMOSTATA TEMPERATURE PROSTORIJE“.

Smjer polaganja kabela ne igra ulogu.

IZJAVA O SUKLADNOSTI

ISIPARK IÇ VE DIŞ TIC. İNŞ. İSITMA SİSTEMLERİ OT. SAN.A.Ş. čija se direkcija i tvornica nalazi na Fatih Mah. 1188 Sk.No:13/A Sarnic - Gaziemir - İZMİR – TURSKA ovime potvrđuje i izjavljuje da ovaj proizvod označen CE oznakom i njegovi tehnički podaci udovoljavaju odredbama spomenutih smjernica.

Marka : GENERAL Life

Oznaka proizvoda : HT100

Naziv proizvoda : Digitalni termostat temperature prostorije

Kompatibilne smjernice:

Regulativa za elektromagnetsku kompatibilnost 2014/30/EU (EMC EN 61000-6-3: 2007 + A1: 2011, EN 61000-6-1: 2007)

Smjernice za niski napon 2014/35/EU (LVD EN 60730-2-9:2010, EN 60730-1:2011)

Dodatna informacija: Gore navedeni proizvod može se koristiti s kotlovima s on / off izlazom i kompatibilan je sa smjernicama za ovaj proizvod. ISIPARK ne preuzima odgovornost za usklađenost čitavog sustava sa smjernicama. Ova izjava ne vrijedi ako su na proizvodu izvršene izmjene bez naše suglasnosti.



ISIPARK zadržava pravo promjene tehničkih podataka za proizvod i korisničke priručnike.

* Za sve promjene možete posjetiti generallife.com.tr

Proizvođač
Naslov: ISIPARK IÇ DIŞ TIC. A.Ş.
Adresa: Fatih Mah. 1188 Sk. No:13/A Sarnic
Gaziemir Izmir-TURSKA
Tel: +90 (232) 457 99 50
Fax: +90 (232) 457 91 22
e-mail: generallife@generallife.com.tr
Ovlašteni potpisnik:
Pečat kompanije:

Proizvod
Naziv proizvoda: Digitalni termostat temperature prostorije
Marka: GENERAL Life
Model: HT100
Period jamstva: 5 godina
Max. vrijeme za popravak: 20 dana
Banderole i serijski broj:

ISIPARK
IÇ VE DIŞ TIC. İNŞ. İSITMA SİSTEMLERİ OT. SAN.A.Ş.
Fatih Mah. 1188 Sokak No:13/A Sarnic /İZMİR
Tel: (0232) 457 99 50 Fax: (0232) 457 91 22
Mersis No: 0461062137000016
Gaziemir V.D. 466 073 1206

JAMSTVENI UVJETI

1- Jamstvo započinje počevši od datuma isporuke uređaja i daje se u trajanju 5 godina za greške izrade.

2- Uređaji i oprema isporučuju se kupcima u ispravnom radnom stanju. Montažu i ostala spajanja izvršiti će ovlašteni servis.

3- Uređaji će se održavati i popravljati u našoj tvornici i treba ih poslati putem ugovornog špeditera. Troškove servisa, prijevoza i smještaja servisnih tehničara snosi kupac uređaja. Prekovremeni rad se dodaje troškovima servisa.

4- Održavanje uređaja i opreme izvodi se u našoj tvornici. Za održavanje uređaja transportne troškove snosi njegov kupac.

5- Ako uređaji postanu neispravni tijekom jamstvenog roka, oni će biti ispitani u našoj tvornici kako bi se ustanovilo tko odgovara za njihovu neispravnost (proizvođači ili kupci); o tome će se kupac pismeno obavijestiti.

6- Ako uređaji postanu neispravni tijekom jamstvenog toka i ako se ustanovi da je odgovornost na proizvođača, kupac može zatražiti novi proizvod ili popravak, a sve ove troškove će snositi proizvođač, ako troškovi nisu viši od cijene samog uređaja.

7- Nakon kontrolnog pregleda i detekcije neispravnosti, ako se ustanovi da je neispravnost nastala zbog rukovanja kupca, troškove popravka uređaja tijekom trajanja jamstvenog roka snosit će kupac.

8- Kupci moraju obratiti pozornost na oštećenja (ako ih ima) proizvoda pri njihovom preuzimanju i o tome moraju upozoriti proizvođača, počevši od početka trajanja jamstva. Ako kupac ne bi upozorio proizvođača na postojanje oštećenja proizvoda, izgubiti će jamstvena prava prema članku 6.

9- Uređaji i opremu treba koristiti prema uputama za uporabu proizvođača uređaja, a ako se tako ne bi koristili, za takav proizvod neće se priznati jamstveni uvjeti.

10- Ako je proizvod oštećen, ogreben ili napukao prilikom uporabe od strane kupca, za takav proizvod neće se priznati jamstveni uvjeti.

11- Neće se priznati jamstveni uvjeti za oštećenja/neispravnosti zbog korištenja ostalih marki i modela uređaja i opreme, bez znanja proizvođača ovog uređaja.

12- Neće se priznati jamstveni uvjeti za kvarove zbog propuštanja („curenja“) baterija i zbog uvjeta radne okoline s kiselim / parnom atmosferom, te zbog korozije, oksidacije i kontakta uređaja s tekućinama.

13- Baterije treba izvaditi ako se uređaj neće koristiti dulje vrijeme (dulje od 15 dana). Inače se za neispravnost koja bi zbog toga nastala neće priznati jamstveni uvjeti.

14- Za transportna oštećenja neće se priznati jamstveni uvjeti. Kupci to mogu nadoknaditi putem transportnog osiguranja.

15- Za oštećenja nastala zbog prenapona iz električne mreže neće se priznati jamstveni uvjeti.

16- Za oštećenja nastala zbog više sile, kao što je poplava, potres, požar, itd. neće se priznati jamstveni uvjeti.

17- Svi uređaji i oprema, kao i njihovi dijelovi obuhvaćeni su jamstvom naše kompanije.

18- Ako bi se proizvod pokvario i prestao raditi tijekom trajanja jamstva, trajanje održavanja dodaje se trajanju jamstva. Isporuke popravka proizvoda ne smije biti dulje od 20 radnih dana. Ovo trajanje započinje od kada se problemi s proizvodom dojavio prodavatelju, predstavništvu, proizvođaču ili uvozniku, ako nije dostupan ovlašteni servis. Kupac može izvijestiti o problemu faksom, e-mailom, preporučanim pismom i pismom s plaćenim odgovorom ili na neki sličan način. Ako bi se pojavile smetnje u radu proizvoda, kupac snosi odgovornost za njihovu detekciju. Ako se problem ne može riješiti u toku 20 dana, proizvođač ili uvoznik dužan je isporučiti sličan uređaj do završetka popravka. Ako bi se proizvod u jamstvenom roku pokvario zbog greške materijala, naljepnice ili greške u montaži, firma neće zahtijevati troškove naljepnice, zamjenskih dijelova ili neku drugu vrstu troška za popravak.

19- Unatoč prava kupca za održavanje:
- Ako bi se proizvod pokvario 4 puta godišnje ili 6 puta za trajanja jamstva i ovi će problemi imati utjecaja na glavnu namjenu proizvoda (počevši od datuma isporuke tijekom jamstva).

- Prekoračenje maksimalnog roka za popravak.

- U slučaju ako nije dostupan ovlašteni servis koji bi utvrdio da popravak nije moguć i dojavio to servisu prodavatelja, generalnom zastupniku, predstavništvu, uvozniku ili proizvođaču.

20- U slučaju problema s jamstvenim certifikatom, o istom možete obavijestiti nadležne institucije za zaštitu potrošača i nadzor tržišta.

21- Dokumenti jamstva kupac treba sačuvati do završetka trajanja jamstva. Ako bi se dokumenti jamstva zagubio, on se neće zamijeniti novim. U slučaju gubitka dokumenta jamstva, za sve troškove održavanja ili popravka odgovornost preuzima kupac.

✂

Prodavatelj
Naslov: _____
Adresa: _____
Tel: _____ Fax: _____
e-Mail: _____ Rok isporuke i mjesto: _____
Datum fakture i broj: _____
Ovlašteni potpisnik: _____
Pečat kompanije: _____

Proizvod
Naziv proizvoda: Digitalni termostat temperature prostorije
Marka: GENERAL Life
Model: HT100

PEČAT